



RELAZIONE PREVISIONALE E PROGRAMMATICA PER IL PERIODO 2015-2017



Campagnola Emilia



Correggio



Fabbrico



Rio Saliceto



Rolo



San Martino in Rio

INDICE GENERALE

QUADRO GENERALE RIASSUNTIVO.....	p.	1
INDICATORI FINANZIARI.....	p.	2
SEZIONE 1 – CARATTERISTICHE GENERALI DELLA POPOLAZIONE, DEL TERRITORIO, DELL’ECONOMIA INSEDIATA E DEI SERVIZI DELL’ENTE.....	p.	6
1.1 – POPOLAZIONE.....	p.	7
1.2 – TERRITORIO.....	p.	9
1.3 – SERVIZI.....	p.	10
1.4 – ECONOMIA INSEDIATA.....	p.	15
SEZIONE 2 – ANALISI DELLE RISORSE.....	p.	16
2.1 – QUADRO RIASSUNTIVO FONTI DI FINANZIAMENTO.....	p.	17
2.2 – ANALISI DELLE RISORSE.....	p.	17
SEZIONE 3 – PROGRAMMI E PROGETTI.....	p.	24
3.1 – CONSIDERAZIONI GENERALI E MOTIVATA DIMOSTRAZIONE DELLE VARIAZIONI RISPETTO ALL’ESERCIZIO PRECEDENTE.....	p.	25
3.2 – OBIETTIVI DEGLI ORGANISMI GESTIONALI DELL’ENTE.....	p.	25
3.3 – QUADRO GENERALE DEGLI IMPIEGHI PER PROGRAMMA.....	p.	26
3.4 a 3.8 – PROGRAMMI E PROGETTI CON RISORSE E SPESE PER REALIZZAZIONE DEGLI STESSI.....	p.	27
3.9 – RIEPILOGO PROGRAMMI PER FONTI DI FINANZIAMENTO.....	p.	47
SEZIONE 4 – STATO DI ATTUAZIONE DEI PROGRAMMI.....	p.	55
SEZIONE 5 – RILEVAZIONE PER IL CONSOLIDAMENTO DEI CONTI PUBBLICI	p.	57
SEZIONE 6 – CONSIDERAZIONI FINALI SULLA COERENZA DEI PROGRAMMI RISPETTO AI PIANI REGIONALI DI SVILUPPO, AI PIANI REGIONALI DI SETTORE, AGLI ATTI PROGRAMMATICI DELLA REGIONE.....	p.	59
6.1 – VALUTAZIONI FINALI DELLA PROGRAMMAZIONE	p.	60

UNIONE DEI COMUNI PIANURA REGGIANA

Bilancio di Previsione - Esercizio Finanziario : 2015 Anno : 2015

Valuta: EURO

Quadro Generale Riassuntivo

Pag. 1

ENTRATE		SPESA	
<i>Competenza</i>		<i>Competenza</i>	
1	2	3	4
Titolo	0,00	Titolo I	7.334.644,83
		Spese Correnti	
 Titolo II	6.747.823,48	 Titolo II	98.500,00
Entrate derivanti da contributi e trasferimenti correnti dello Stato, della regione e di altri enti pubblici anche in rapporto all'esercizio di funzioni delegate dalla regione		Spese in Conto Capitale	
 Titolo III	634.321,35		
Entrate extratributarie			
 Titolo IV	51.000,00		
Entrate derivanti da alienazioni, da trasferimenti di capitale e da riscossioni di crediti			
 Totale Entrate Finali	<u>7.433.144,83</u>	 Totale Spese Finali	<u>7.433.144,83</u>
 Titolo V	0,00	 Titolo III	0,00
Entrate derivanti da accensioni di prestiti		Spese per rimborso di prestiti	
 Titolo VI	960.000,00	 Titolo IV	960.000,00
Entrate da servizi per conto di terzi		Spese per servizi per conto di terzi	
 Totale	<u>8.393.144,83</u>	 Totale	<u>8.393.144,83</u>
 <i>Avanzo di Amministrazione</i>	0,00	 <i>Disavanzo di Amministrazione</i>	0,00
 TOTALE Complessivo Entrate	<u>8.393.144,83</u>	 TOTALE Complessivo Spese	<u>8.393.144,83</u>

INDICATORI FINANZIARI

INDICATORI DI AUTONOMIA FINANZIARIA

Autonomia Finanziaria:

$\frac{\text{entrate tributarie} + \text{entrate extratributarie}}{\text{entrate ordinarie (Tit. 1}^\circ + 2^\circ + 3^\circ)}$

Consuntivo			Previsionale		
2010	2011	2012	2013	2014	2015
6,90%	7,01%	7,38%	7,15%	5,69%	8,59%

Autonomia Tributaria e impositiva

$\frac{\text{entrate tributarie}}{\text{entrate ordinarie (Tit. 1}^\circ + 2^\circ + 3^\circ)}$

Consuntivo			Previsionale		
2010	2011	2012	2013	2014	2015
0,00%	0,00%	0,00%	0,00%	0,00%	0,00%

Capacità entrate proprie

$\frac{\text{entrate extratributarie}}{\text{entrate ordinarie (Tit. 1}^\circ + 2^\circ + 3^\circ)}$

Consuntivo			Previsionale		
2010	2011	2012	2013	2014	2015
6,90%	7,01%	7,38%	7,15%	5,69%	8,59%

Incidenza trasferimenti correnti dallo Stato:

$\frac{\text{Trasferimenti correnti dallo Stato}}{\text{entrate ordinarie (Tit. 1}^\circ + 2^\circ + 3^\circ)}$

Consuntivo			Previsionale		
2010	2011	2012	2013	2014	2015
3,75%	7,86%	0,38%	0,28%	0,00%	0,50%

Autonomia Finanziaria:

entrate tributarie + entrate extratributarie
entrate ordinarie (Tit. 1° + 2° + 3°)

Consuntivo			Previsionale		
2010	2011	2012	2013	2014	2015
6,90%	7,01%	7,38%	7,15%	5,69%	8,59%

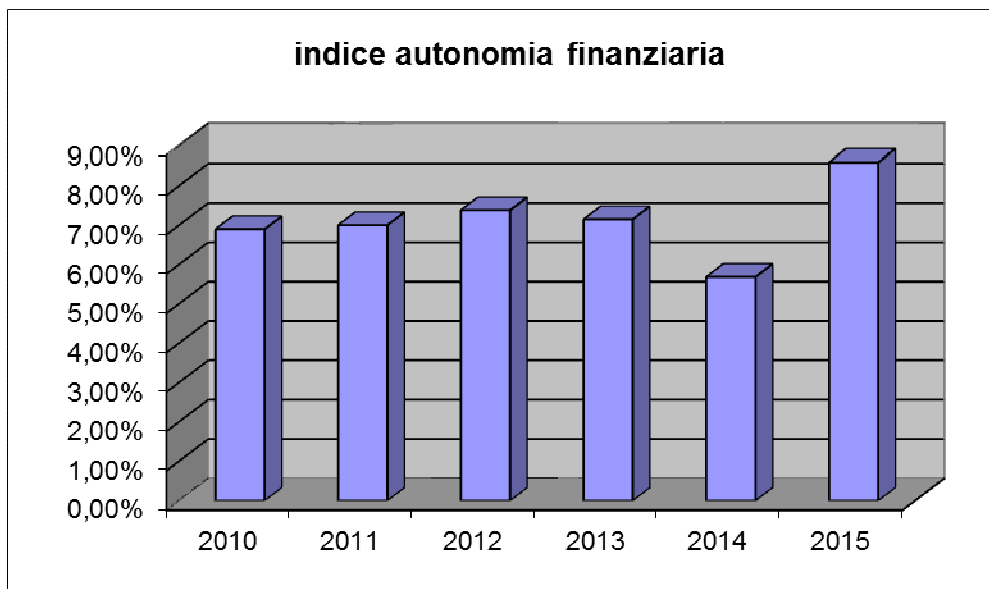

Autonomia Tributaria e impositiva

entrate tributarie
entrate ordinarie (Tit. 1° + 2° + 3°)

Consuntivo			Previsionale		
2010	2011	2012	2013	2014	2015
0,00%	0,00%	0,00%	0,00%	0,00%	0,00%

Capacità entrate proprie

entrate extratributarie
entrate ordinarie (Tit. 1° + 2° + 3°)

Consuntivo			Previsionale		
2010	2011	2012	2013	2014	2015
6,90%	7,01%	7,38%	7,15%	5,69%	8,59%

indice capacità entrate proprie

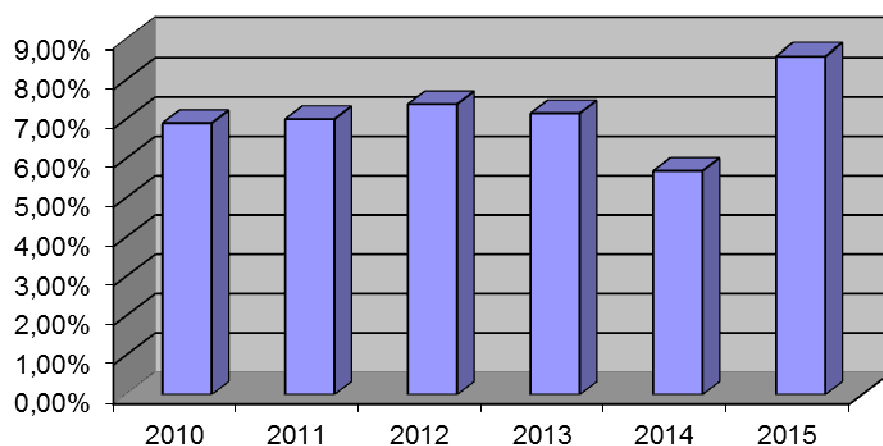

Incidenza trasferimenti correnti dallo Stato:

Trasferimenti correnti dallo Stato
entrate ordinarie (Tit. 1° + 2° + 3°)

Consuntivo			Previsionale		
2010	2011	2012	2013	2014	2015
3,75%	7,86%	0,38%	0,28%	0,00%	0,50%

indice incidenza trasferimenti correnti dello Stato

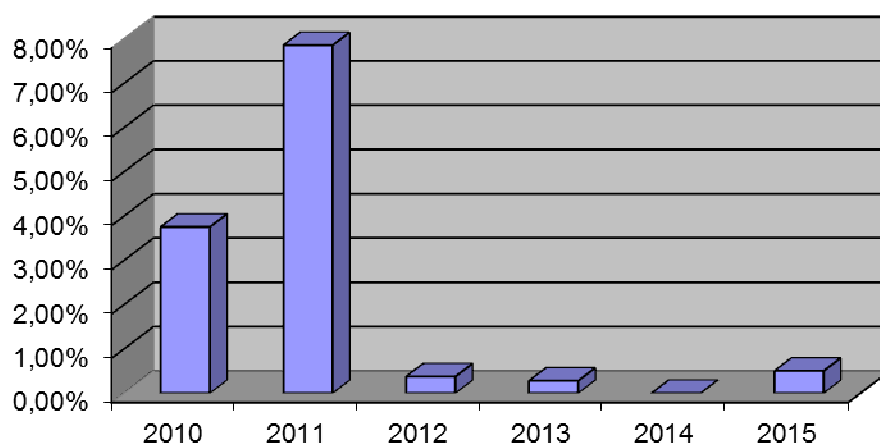

SEZIONE 1

**CARATTERISTICHE GENERALI DELLA POPOLAZIONE,
DEL TERRITORIO, DELL'ECONOMIA INSEDIATA
E DEI SERVIZI DELL'ENTE**

1.1 – POPOLAZIONE

1.1.1 - Popolazione legale al censimento	n.	54.917
1.1.2 - Popolazione residente alla fine del penultimo anno precedente	n.	56.007
di cui:		
maschi	n.	27.658
femmine	n.	28.349
nuclei familiari	n.	22.596
comunità / convivenze	n.	23
1.1.3 - Popolazione all'01.01.2013 (penultimo anno precedente)	n.	55.813
1.1.4 - Nati nell'anno	n.	643
1.1.5 - Deceduti nell'anno	n.	561
Saldo naturale	n.	82
1.1.6 - Immigrati nell'anno	n.	2.681
1.1.7 - Emigrati nell'anno	n.	1.886
Saldo migratorio	n.	792
1.1.8 - Popolazione al 31.12.2013 (penultimo anno precedente)	n.	56.629
di cui:		
1.1.9 – In età prescolare (0/6 anni)	n.	4.572
1.1.10 – In età scuola obbligo (7/14 anni)	n.	4.809
1.1.11 - In forza lavoro prima occupazione (15/29 anni)	n.	8.027
1.1.12 - In età adulta (30/65 anni)	n.	28.766
1.1.13 - In età senile (oltre 65 anni)	n.	10.455
1.1.14 - Tasso di natalità nell'ultimo quinquennio:	Anno	Tasso
	2009	1,37%
	2010	1,43%
	2011	1,28%
	2012	1,30%
	2013	1,33%
1.1.15 - Tasso di mortalità ultimo quinquennio:	Anno	Tasso
	2009	1,12%
	2010	1,09%
	2011	1,26%

2012	1,21%
2013	1,15%

1.1.16 - Popolazione massima insediabile da strumento urbanistico vigente
abitanti n. non esiste informazione

1.1.17 - Livello di istruzione della popolazione residente:

- Analfabeti	n.
- Istruzione minima	n.
- Licenza elementare	n.
- Licenza media inferiore	n.
- Licenza media superiore	n.
- Corso di specializzazione professionale	n.
- Laurea	n.
- Non conosciuto	n.
- Nessun titolo	n.

1.1.18 - Condizioni socio-economica delle famiglie:

COMPOSIZIONE DELLE FAMIGLIE		
N° Componenti	N° Famiglie	Percentuale
1		
2		
3		
4		
5		
6		
7		
8		
9		
10		
11		
Totale Famiglie		
Convivenze		
Totale Generale		

1.2 - TERRITORIO

1.2.1 – Superficie in kmq. 184,71

1.2.2 – Risorse idriche

- Laghi n. 0

Fiumi e Torrenti n. 3

1.2.3 – Strade

- Statali Km 0 Provinciali Km 80,28 Comunali Km 471,87

- Vicinali Km 55,79 Autostrade Km 6,20

1.2.4 – Piani e strumenti urbanistici vigenti

Dato non compilato in quanto *non* rilevante per Unione di Comuni

* Piano regolatore adottato Si No Delibera Consiglio Comunale n.

* Piano regolatore approvato Si No Delibera di Giunta Provinciale n.

* Programma di fabbricazione Si No

* Piano edilizia economica e popolare Si No Delibera Consiglio Comunale n.

Piano insediamenti produttivi

* Industriali Si No Delibera Consiglio Comunale n.

* Artigianali Si No Delibera Consiglio Comunale n.

* Commerciali Si No

* Altri strumenti (specificare)

Esistenza della coerenza delle previsioni annuali e pluriennali con gli strumenti urbanistici vigenti (art. 170, comma 7, D.Lgs 267 del 18-08-00) Si No

Se SI indicare l'area della superficie fondiaria (in mq)

Area Interessata

Area Disponibile

P.e.e.p.

1.3 - SERVIZI

1.3.1 - personale

1.3.1.1					
Categoria	Previsti in pianta organica n°	In servizio numero	Categoria	Previsti in pianta organica n°	In servizio numero
Dirigenti	4	4	B 3	1	1
D 3	8	3	B	1	1
D 1	26	22	A	0	0
C	46	38			

1.3.1.2 – Totale personale al 31-12 dell’anno precedente l’esercizio in corso

di ruolo	n.	60
fuori ruolo	n.	9

1.3.1.3 – Area Tecnica				1.3.1.4 – Area Economico - finanziaria			
Categoria	Qualifica professionale	N. prev. P.O.	N. in servizio	Categoria	Qualifica professionale	N. prev. P.O.	N. in servizio
D 3	Funzionario			D 3	Funzionario	1	1
D 1 - 2	Istr. Direttivo			D 1 - 2	Istr. Direttivo	2	1
C	Geometra			C	Geometra	1	1
C	Perito agrario			C	Perito agrario		
B 3	Op. alta spec.			B 3	Op. alta spec.		
B 1 - 2	Op. spec.			B 1 - 2	Op. spec.		
A	Op. qualif.			A	Op. qualif.		

1.3.1.5 – Area di Vigilanza				1.3.1.6 – Area Demografico / Statistica			
Categoria	Qualifica professionale	N. prev. P.O.	N. in servizio	Categoria	Qualifica professionale	N. prev. P.O.	N. in servizio
Dirigente	Resp. Corpo U.	1	1	D 3	Funzionario		

D 3	Funzionario PM	3	1	D	Istr. Direttivo		
D 1	Istr. Direttivo PM	7	7	C	Istruttore		
C	Agenti PM	36	28	B 3	Collaboratore		

1.3.2 - strutture

	ESERCIZIO IN CORSO	PROGRAMMAZIONE PLURIENNALE		
		Anno 2014	Anno 2015	Anno 2016
1.3.2.1 – Asili nido	Posti n°	Posti n°	Posti n°	Posti n°
1.3.2.2 – Scuole materne	Posti n°	Posti n°	Posti n°	Posti n°
1.3.2.3 – Scuole elementari	Posti n°	Posti n°	Posti n°	Posti n°
1.3.2.4 – Scuole medie	Posti n°	Posti n°	Posti n°	Posti n°
1.3.2.5 – Strutture residenziali per anziani	Posti n°	Posti n°	Posti n°	Posti n°
1.3.2.6 – Farmacie Comunali	N°	N°	N°	N°
1.3.2.7 – Rete fognaria in Km.				
Bianca				
Nera				
Mista				
1.3.2.8 – Esistenza depuratore	SI <input checked="" type="checkbox"/> NO <input type="checkbox"/>	SI <input checked="" type="checkbox"/> NO <input type="checkbox"/>	SI <input checked="" type="checkbox"/> NO <input type="checkbox"/>	SI <input checked="" type="checkbox"/> NO <input type="checkbox"/>
1.3.2.9 – Rete acquedotto in Km				
1.2.2.10 – Attuazione servizio idrico integrato	SI <input checked="" type="checkbox"/> NO <input type="checkbox"/>	SI <input checked="" type="checkbox"/> NO <input type="checkbox"/>	SI <input checked="" type="checkbox"/> NO <input type="checkbox"/>	SI <input checked="" type="checkbox"/> NO <input type="checkbox"/>
1.3.2.11 – Aree verdi, parchi, giardini	Mq.	Mq.	Mq.	Mq.
1.3.2.12 – Punti luce illuminazione pubblica	N°	N°	N°	N°
1.3.2.13 – Rete gas in Km				
1.3.2.14 – Raccolta rifiuti in quintali:				

Civile	SI <input checked="" type="checkbox"/> NO <input type="checkbox"/>	SI <input checked="" type="checkbox"/> NO <input type="checkbox"/>	SI <input checked="" type="checkbox"/> NO <input type="checkbox"/>	SI <input checked="" type="checkbox"/> NO <input type="checkbox"/>
Industriale				
Raccolta differenziata				
1.3.2.15 – Esistenza discarica	SI <input checked="" type="checkbox"/> NO <input type="checkbox"/>	SI <input checked="" type="checkbox"/> NO <input type="checkbox"/>	SI <input checked="" type="checkbox"/> NO <input type="checkbox"/>	SI <input checked="" type="checkbox"/> NO <input type="checkbox"/>
1.3.2.16 – Mezzi operativi	N°	N°	N°	N°
1.3.2.17 – Veicoli	N°	N°	N°	N°
1.3.2.18 – Centro elaborazione dati	SI <input checked="" type="checkbox"/> NO <input type="checkbox"/>	SI <input checked="" type="checkbox"/> NO <input type="checkbox"/>	SI <input checked="" type="checkbox"/> NO <input type="checkbox"/>	SI <input checked="" type="checkbox"/> NO <input type="checkbox"/>
1.3.2.19 – Personal Computer	N°	N°	N°	N°

Non esistono strutture di proprietà dell'Unione Comuni Pianura Reggiana.

1.3.3 – organismi gestionali

	Esercizio in corso	Programmazione Pluriennale		
	Anno 2014	Anno 2015	Anno 2016	Anno 2017
1.3.3.1 – Consorzi	N.	N.	N.	N.
1.3.3.2 – Aziende	N.	N°	N.	N°
1.3.3.3 – Istituzioni	N.	N°	N.	N°
1.3.3.4 – Società di capitali	N.1	N° 1	N.1	N°1
1.3.3.5 - Concessioni	N.	N°	N.	N°
1.3.3.6 – Unioni	N.	N°	N.	N°

1.3.3.4.1 – Denominazione società:

1) Lepida S.p.a.

1.3.3.4.2 – Enti associati:

Tutti i Comuni della Regione Emilia Romagna

1.3.4 – accordi di programma ed altri strumenti di programmazione negoziata

Ci sono tre tipi di accordi di programma che interessano l'Unione Comuni Pianura Reggiana, in particolare per il Servizio Sociale Integrato.

Per quanto riguarda l'accordo di programma per l'adozione del Piano Socio Sanitario Regionale (PSSR), l'Assemblea Regionale con Delibera n.117 del 18.06.2013 ha prorogato per gli anni 2013-2014 la validità del Piano Regionale per la salute e il Benessere Sociale 2009-2011 e nel medesimo atto ha approvato un Documento di Indicazioni Attuative del Piano Sociale per gli anni 2013-14. Per l'annualità 2015, la Regione ad oggi non ha adottato atti formali in merito, si presume una ulteriore proroga al 2015 per consentire ai neo eletti amministratori di elaborare nuovi obiettivi programmatici in ambito socio sanitario realisticamente utili per la programmazione dell'annualità 2016.

Gli ambiti distrettuali dovranno comunque presentare un'integrazione per la parte finanziaria 2015 al programma attuativo biennale 2013-2014, si presume entro il 30 giugno 2015.

Per quanto riguarda gli accordi di programma e convenzioni attuative per l'integrazione con la Ausl l'Ufficio di Supporto della Conferenza Provinciale Sociale e Sanitaria ha avviato l'iter procedurale per la stesura di uno schema tipo per l'aggiornamento degli attuali accordi, che sarà poi adattato alle caratteristiche distrettuali, in quanto gli accordi con le unioni sono scaduti praticamente in tutti i distretti.

Di seguito si riportano gli estremi degli accordi in vigore nel 2014.

1.3.4.1. – Accordo di programma N. 1

Oggetto: Piano distrettuale per la salute e il benessere sociale 2009 – 2011

Altri soggetti partecipanti: Azienda Sanitaria Locale di Reggio Emilia e Provincia di Reggio Emilia.

Impegni di mezzi finanziari principali: risorse regionali

Durata dell'accordo: triennio 2009 – 2011 proroga per il 2012-2013-2014

L'accordo è operativo (approvato con deliberazione di giunta n. 22 del 17.04.2009).

Il richiamato Piano distrettuale è stato prorogato di due anni *ex lege* con Delibera dell'Assemblea Legislativa della Regione Emilia-Romagna n. 117 del 18.06.2013 che prevede:

“di prorogare di un ulteriore biennio, 2013-2014, la durata dei Piani di Zona per la salute e il benessere sociale 2009-2011 e conseguentemente di prevedere la presentazione, da parte degli ambiti distrettuali, di un programma attuativo biennale 2013-2014;

3) di approvare il documento “Indicazioni attuative del Piano Sociale e Sanitario per gli anni 2013-2014” - allegato 1 - parte integrante al presente provvedimento, quale integrazione al Piano sociale e sanitario sopra richiamato”.

1.3.4.1. – Accordo di programma N. 2

Oggetto: Programma Attuativo per il biennio 2013-2014 (PAA2013-14) del Piano distrettuale per la salute e il benessere sociale 2009 – 2011 in proroga

Altri soggetti partecipanti: Azienda Sanitaria Locale di Reggio Emilia e Provincia di Reggio Emilia.

Impegni di mezzi finanziari principali: risorse regionali

Durata dell'accordo: anni 2013-2014

L'accordo per la parte finanziaria 2013, delibera di Giunta dell'Unione n. 30 del 23.07.2014, è stato sottoscritto il 31.07.2013.

L'accordo per la parte finanziaria 2014, delibera della Giunta dell'Unione n. 22 del 30.07.2014, è stato sottoscritto il 31.07.2014

1.3.4.1. – Accordo di programma N. 3

Oggetto: Integrazione nel campo socio – sanitario

Altri soggetti partecipanti: Azienda Sanitaria Locale di Reggio Emilia

Impegni di mezzi finanziari principali: trasferimenti da parte dell'Azienda Sanitaria Locale di Reggio Emilia

Durata dell'accordo: Proroga

La delibera della Giunta dell'Unione n. 4 del 20.01.2011 ha previsto:

- 1) Di prorogare, per i motivi esposti in premessa, l'Accordo di programma relativo alla programmazione e gestione delle funzioni sociali, socio-sanitarie e socio-educative tra l'azienda Unità sanitaria locale di Reggio Emilia e l'Unione dei Comuni Pianura Reggiana, approvato dalla Giunta dell'Unione con atto n. 21 del 17.04.2009, con decorrenza 01.01.2011 fino alla definizione e completamento dell'iter di approvazione dei contenuti del nuovo Accordo di programma;*
- 2) Di prorogare, per i motivi esposti in premessa, la convenzione attuativa dell'accordo di programma relativo alla programmazione e gestione delle funzioni sociali, socio-sanitarie e socio-educative tra l'azienda Unità sanitaria locale di Reggio Emilia e l'Unione dei Comuni Pianura Reggiana, approvata dalla Giunta dell'Unione con atto n. 14 del 30.03.2010, con decorrenza 01.01.2011 fino alla definizione e completamento dell'iter di approvazione dei contenuti della nuova convenzione attuativa.*

1.3.5 – funzioni esercitate su delega

1.3.5.1 – Funzioni e servizi delegati dallo Stato

L'Unione dei Comuni Pianura Reggiana non esercita particolari funzioni delegate dallo Stato.

1.3.5.2 – Funzioni e servizi delegati dalla Regione

L'Unione dei Comuni Pianura Reggiana non esercita particolari funzioni delegate dalla Regione Emilia Romagna.

1.4 - ECONOMIA INSEDIATA

Il comprensorio dei Comuni di Campagnola Emilia, Correggio, Fabbrico, Rio Saliceto, Rolo e San Martino in Rio presenta una discreta ricchezza e diversificazione del sistema produttivo, con presenze importanti nei settori tessile, della meccanica agricola e della meccanica di precisione, dell'agroalimentare e della chimica, con una concentrazione da distretto di imprese del settore plastico.

In crescita anche il settore dei servizi a supporto della produzione industriale ed artigianale e quello commerciale, che sconta in parte l'estrema vicinanza con centri urbani di rango maggiore.

Il settore primario è rappresentato in maniera importante, soprattutto per quanto attiene la produzione vinicola e quella del Parmigiano Reggiano.

SEZIONE 2

ANALISI DELLE RISORSE

2.1 - QUADRO RIASSUNTIVO FONTI DI FINANZIAMENTO

ENTRATE	TREND STORICO			PROGRAMMAZIONE PLURIENNALE			% SCOSTAMENTO DELLA COL. 4 RISPETTO ALLA COL. 3
	ESERCIZIO ANNO 2012 (accertamenti competenza)	ESERCIZIO ANNO 2013 (accertamenti competenza)	ESERCIZIO IN CORSO 2014 (assestato)	PREVISIONE DEL BILANCIO ANNUALE 2015	ANNO 2016	ANNO 2017	
	1	2	3	4	5	6	
Tributarie	-	-	-	-	-	-	
Contributi e trasferimenti correnti	6.154.695,22	6.192.539,93	6.993.195,06	6.747.823,48	6.807.014,26	6.867.093,04	-3,51%
Extratributarie	490.708,36	426.083,84	404.060,93	634.321,35	643.836,19	653.493,75	56,99%
TOT. ENTRATE CORRENTI	6.645.403,58	6.618.623,77	7.397.255,99	7.382.144,83	7.450.850,45	7.520.586,79	-0,20%
Proventi oneri di urbanizzazione destinati a manutenzione ordinaria	-	-	-	-	-	-	
Avanzo di amministrazione applicato per spese correnti	-	-	-	-	-	-	
TOT. ENTRATE UTILIZZATE PER SPESE CORRENTI E RIMBORSO PRESTITI (A)	6.645.403,58	6.618.623,77	7.397.255,99	7.382.144,83	7.450.850,45	7.520.586,79	-0,20%
Alienazione di beni e trasferimenti di capitale	51.208,00	-	36.000,00	51.000,00	51.765,00	52.541,48	100%
Proventi di urbanizzazione destinati a investimenti	-	-	-	-	-	-	
Accensione mutui passivi	-	-	-	-	-	-	
Altre accensioni prestiti	-	-	-	-	-	-	
Avanzo di amministrazione applicato per:							
- fondo ammortamento	-	-	-	-	-	-	
- finanziamento investimenti	25.000,00	28.000,00	20.000,00				-100,00%
- fondi vincolati			21.486,04				
TOT. ENTRATE C/CAPITALE DESTINATE A INVESTIMENTI (B)	76.208,00	28.000,00	77.486,04	51.000,00	51.765,00	52.541,48	-34,18%
Riscossione crediti	-	-	-	-	-	-	
Anticipazioni di cassa	-	-	-	-	-	-	
TOT. MOVIMENTO FONDI (C)	-	-	-	-	-	-	
TOTALE GENERALE ENTRATE (A + B + C)	6.721.611,58	6.646.623,77	7.474.742,03	7.433.144,83	7.502.615,45	7.573.128,27	-0,56%

2.2 - ANALISI DELLE RISORSE

Le entrate dell'Unione sono prevalentemente costituite da trasferimenti ed entrate extratributarie.

2.2.1 – Entrate tributarie

L'Unione dei Comuni Pianura Reggiana non presenta entrate tributarie.

2.2.2 – Contributi/trasferimenti correnti

Le Entrate del Titolo II provengono dai Contributi e Trasferimenti correnti dello Stato, della Regione e di altri Enti pubblici.

2.2.2.1 – CONTRIBUTI E TRASFERIMENTI CORRENTI

ENTRATE	TREND STORICO			PROGRAMMAZIONE PLURIENNALE			% SCOSTAMENTO DELLA COL. 4 RISPETTO ALLA COL. 3
	ESERCIZIO ANNO 2012 (accertamenti competenza)	ESERCIZIO ANNO 2013 (accertamenti competenza)	ESERCIZI O IN CORSO 2014 (assestato)	PREVISIONE DEL BILANCIO ANNUALE 2015	ANNO 2016	ANNO 2017	
	1	2	3	4	5	6	7
Contributi e trasferimenti correnti dello Stato	25.000,00	19.091,00	37.100,00	37.100,00	37.656,50	38.221,35	0,00%
Contributi e trasferimenti correnti della Regione	1.945.808,58	1.835.398,17	2.345.576,84	2.156.868,66	2.189.221,69	2.222.060,02	-8,05%
Contributi e trasferimenti correnti della Regione per funzioni delegate							
Contributi e trasferimenti da parte di organismi comunitari e internazionali							
Contributi e trasferimenti da altri enti del settore pubblico	4.183.886,64	4.338.050,76	4.610.518,22	4.553.854,82	4.580.136,07	4.606.811,67	-1,23%
TOTALE	6.154.695,22	6.192.539,93	6.993.195,06	6.747.823,48	6.807.014,26	6.867.093,04	-3,51%

2.2.2.2 – VALUTAZIONE DEI TRASFERIMENTI ERARIALI PROGRAMMATI IN RAPPORTO AI TRASFERIMENTI MEDI NAZIONALI E REGIONALI

I trasferimenti correnti dello Stato si riferiscono al Fondo Nazionale per la Non Autosufficienza, istituito dall'art. 1 commi 1264 - 1265 dalla Legge 27 dicembre 2006, n. 296 (Finanziaria 2007), che è stato rifinanziato. La somma di competenza del distretto di Correggio ammonta da € 37.100,00, tale fondo transita per il bilancio dell'Azienda Sanitaria Locale.

2.2.2.3 – CONSIDERAZIONI SUI TRASFERIMENTI REGIONALI IN RAPPORTO ALLE FUNZIONI DELEGATE O TRASFERITE, AI PIANI O PROGRAMMI REGIONALI DI SETTORE

I contributi regionali sono consistenti e corrispondenti a due finalità: le politiche sociali e la creazione ed il mantenimento di forme associate di più servizi a mezzo delle Unioni di Comuni.

Politiche sociali: in attuazione della "Legge quadro per la realizzazione del sistema integrato di interventi e servizi sociali" n. 328/2000 annualmente la Regione trasferisce agli enti locali le risorse del Fondo Sociale Regionale ai sensi dell'art 47 comma 3 della L.R. 2/03 mediante la ripartizione alle zone sociali.

Per l'esercizio 2015 la Giunta Regionale ad oggi ha avviato l'iter procedurale per l'approvazione del bilancio previsionale 2015-2017; al fine di garantire la continuità delle erogazioni di prestazioni sociali indifferibili ed alla luce dell'esperienza maturata negli anni passati, sono state previste risorse pari a quelle trasferite nell'anno 2014:

€ 502.139,00 Fondo Sociale Locale suddiviso per aree di intervento: *infanzia e adolescenza, dipendenze, immigrati stranieri, povertà ed esclusione sociale e quota indistinta.*

A tali risorse ordinarie si aggiunge il Contributo regionale per i nuovi centri per le famiglie pari ad € 16.000,00.

Per quanto riguarda l'Accordo di programma tra l'Unione dei Comuni e l'Azienda Sanitaria Locale di Reggio Emilia per la realizzazione dell'integrazione socio sanitaria e la relativa convenzione attuativa in proroga, nel bilancio di previsione 2015 sono state previste le risorse necessarie alla continuazione degli interventi, già inclusi nella programmazione 2014, in attesa di definizione con l'Ausl degli stanziamenti per il 2015, dopo l'approvazione del bilancio dell'Azienda stessa, pari ad € 665.248,00

In attuazione della citata convenzione in proroga, una consistente parte del Fondo Regionale per Non Autosufficienza (FRNA) area Disabili e in parte Anziani è trasferita dall'AUSL all'Unione, tali risorse ammontano ad € 1.437.500,00 per gli interventi previsti nell'esercizio 2015 in continuità con il Programma Attuativo 2014.

Forme associative: nell'ambito dei contributi in conto corrente anche quest'anno si prevede l'erogazione del contributo regionale e di quello statale regionalizzato, disposti a favore delle gestioni associate di funzioni e servizi comunali, per un importo di € 200.000,00.

2.2.2.4 – ILLUSTRAZIONE ALTRI TRASFERIMENTI CORRELATI AD ATTIVITÀ DIVERSE (CONVENZIONI ELEZIONI, LEGGI SPECIALI, ECC.)

Non esistono trasferimenti di questo tipo.

2.2.2.5 – ALTRE CONSIDERAZIONI E VINCOLI

Per quanto concerne le entrate del Titolo II, esse sono in prevalenza rappresentate dai trasferimenti dei singoli comuni che hanno conferito i servizi ed i cui territori beneficiano delle risposte dell'Unione, ovvero Campagnola Emilia, Correggio, Fabbrico, Rio Saliceto, Rolo e San Martino in Rio.

Per l'anno 2015 l'importo complessivo dei trasferimenti a carico dei Comuni è pari ad € 3.862.606,82; tale importo rappresenta il costo dei servizi che i Comuni aderenti hanno trasferito all'Unione, anche se l'effettiva spesa a carico degli stessi è pari ad € 3.512.606,82 in quanto l'Unione destina una somma dei contributi regionali incassati nel 2014 e anni precedenti pari ad € 350.000,00 ad abbattimento dei costi per la gestione associata dei servizi, somma che sarà trasferita ad ogni singolo Comune in rapporto alla popolazione residente.

Gli altri trasferimenti invece provengono dalla Regione e dall'Azienda USL e sono sostanzialmente quelli previsti per le forme associate come l'Unione, nonché quelli destinati per la gestione dei servizi socio-assistenziali trasferiti (minori, disabili e loro famiglie..).

2.2.3 – ENTRATE EXTRA TRIBUTARIE

2.2.3.1 – PROVENTI EXTRATRIBUTARI

ENTRATE	TREND STORICO			PROGRAMMAZIONE PLURIENNALE			% SCOSTAMENTO DELLA COL. 4 RISPETTO ALLA COL. 3
	ESERCIZIO ANNO 2012 (accertamenti competenza)	ESERCIZIO ANNO 2013 (accertamenti competenza)	ESERCIZI O IN CORSO 2014 (assestato)	PREVISIONE DEL BILANCIO ANNUALE 2015	ANNO 2016	ANNO 2017	TO ALLA COL. 3
	1	2	3	4	5	6	7
Proventi dei servizi pubblici	388.225,98	337.731,51	300.000,00	520.000,00	527.800,00	535.717,00	73,33%
Proventi dei beni dell'Ente							
Interessi su anticipazioni e crediti	2.185,31	27,00	50,00				-100,00%
Utili netti delle aziende speciali e partecipate, dividendi di società							
Proventi diversi	100.297,07	88.325,33	104.010,93	114.321,35	116.036,19	117.776,75	9,91%
TOTALE	490.708,36	426.083,84	404.060,93	634.321,35	643.836,19	653.493,75	56,99%

Le entrate extra tributarie non rilevano particolari scostamenti rispetto all'esercizio 2014 in quanto le tipologie di proventi previste sono le medesime. In particolare, nell'ambito delle entrate extra tributarie, si evidenziano quelle derivanti da:

- sanzioni per violazioni al codice della strada e da sanzioni amministrative, che già dal 1° gennaio 2010 vengono incassate per conto di tutti i Comuni dell'Unione Comuni Pianura Reggiana, così come previsto dall'art. 7 della Convenzione approvata con deliberazione di Consiglio dell'Unione n. 5 del 10 novembre 2008;
- erogazione del servizio di assistenza informatica, da parte del Centro Servizi Informativi dell'Unione, in favore dell'ASP "Magiera Ansaloni" di Rio Saliceto;
- erogazione del servizio di gestione paghe, pratiche e adempimenti inerenti il personale dipendente, da parte del Servizio Personale dell'Unione, in favore dell'ASP "Magiera Ansaloni" di Rio Saliceto;
- stipula di una convenzione per la gestione associata di alcune funzioni di amministrazione e di gestione del personale con il Comune di Cavriago, ai sensi dell'art. 30 del D.lgs. 267/00 e ai sensi dell'art. 8, comma 3, dello Statuto (*l'Unione può stipulare convenzioni, ai sensi del decreto legislativo n. 267/2000, finalizzate alla gestione in forma associata di servizi con altri Comuni non facenti parte della stessa o con altre Unioni, purché tali servizi attengano a quelli trasferiti dai Comuni aderenti*);
- stipula di una convenzione per la gestione associata dello Sportello Unico per le Imprese con i Comuni di Bagnolo in Piano e di Cadelbosco Sopra, ai sensi della normativa sopracitata.

2.2.4 – CONTRIBUTI/TRASFERIMENTI IN CONTO CAPITALE/ALIENAZIONE PATRIMONIALI

2.2.4.1 – CONTRIBUTI E TRASFERIMENTI IN CONTO CAPITALE

ENTRATE	TREND STORICO			PROGRAMMAZIONE PLURIENNALE			% SCOSTAMENTO DELLA COL. 4 RISPETTO ALLA COL. 3
	ESERCIZIO ANNO 2012 (accertamenti competenza)	ESERCIZIO ANNO 2013 (accertamenti competenza)	ESERCIZI O IN CORSO 2014 (assestato)	PREVISIONE DEL BILANCIO ANNUALE 2015	ANNO 2016	ANNO 2017	
	1	2	3	4	5	6	7
Alienazione di beni patrimoniali							
Trasferimenti di capitale dallo Stato							
Trasferimenti di capitale dalla Regione	31.208,00	0,00	15.000,00	15.000,00	15.225,00	15.453,38	0,00%

Trasferimenti di capitale da altri Enti del settore pubblico	20.000,00	0,00	21.000,00	36.000,00	36.540,00	37.088,10	71,43%
Trasferimenti di capitale da altri soggetti							
TOTALE	51.208,00	0,00	36.000,00	51.000,00	51.765,00	52.541,48	41,67%

2.2.5 – PROVENTI ED ONERI DI URBANIZZAZIONE

Non ci sono proventi ed oneri di urbanizzazione.

2.2.6 – ACCENSIONE DI PRESTITI

Nel 2015 non verranno accesi prestiti.

2.2.6.1 – VALUTAZIONE SULL’ENTITÀ DEL RICORSO AL CREDITO E SULLE FORME DI INDEBITAMENTO A MEZZO DI UTILIZZO DI RISPARMIO PUBBLICO O PRIVATO

Non si prevede nel triennio nessun ricorso al credito.

2.2.7. – RISCOSSIONE DEI CREDITI E ANTICIPAZIONI DI CASSA

Non si prevede il ricorso all’uso delle anticipazioni di cassa di tesoreria.

SEZIONE 3

PROGRAMMI E PROGETTI

3.1 - CONSIDERAZIONI GENERALI E MOTIVATA DIMOSTRAZIONE DELLE VARIAZIONI RISPETTO ALL' ESERCIZIO PRECEDENTE

Dal 2009 l'Unione dei Comuni Pianura Reggiana svolge in forma associata per conto dei Comuni di Campagnola Emilia, Correggio, Fabbrico, Rio Saliceto, Rolo e San Martino in Rio i seguenti servizi: ufficio personale, corpo di polizia municipale, centro servizi informativi, servizi sociali integrati e sportello unico per le imprese. Dal 2010, l'Unione svolge altresì, in forma associata, il servizio di protezione civile.

Per quanto concerne lo Sportello Unico per le Imprese, l'Unione, oltre a svolgere le relative funzioni per gli Enti aderenti alla stessa, dal 2010 fornisce il servizio, a fronte di apposita convenzione, anche per conto del Comune di Cadelbosco di Sopra e dal 1° Gennaio 2011 anche per conto del Comune di Bagnolo in Piano.

L'Unione dei Comuni Pianura Reggiana svolge in forma associata le funzioni di Ufficio notifiche atti per conto dei Comuni aderenti dal 2013, e a partire dal 1° Gennaio 2014 svolge altresì in forma associata le funzioni di Ufficio Tributi per conto dei comuni di Campagnola Emilia, Correggio e Rio Saliceto.

3.2 – OBIETTIVI DEGLI ORGANISMI GESTIONALI DELL'ENTE

Per il 2015 ci si propone il perseguimento di obiettivi amministrativo – gestionali tramite l'ottimizzazione dell'utilizzo delle risorse disponibili e l'erogazione dei servizi ai cittadini del comprensorio.

QUADRO GENERALE DEGLI IMPIEGHI PER PROGRAMMA

Progr. n.ro	ANNO 2015				ANNO 2016				ANNO 2017			
	SPESE CORRENTI		SPESE PER INVESTIM.	TOTALE	SPESE CORRENTI		SPESE PER INVESTIM.	TOTALE	SPESE CORRENTI		SPESE PER INVESTIM.	TOTALE
	consolidate	sviluppo			consolidate	sviluppo			consolidate	sviluppo		
GESTIONE SISTEMA INFORMATIVO												
PRG01	287.271,85	0,00	30.000,00	317.271,85	289.934,11	0,00	30.450,00	320.384,11	292.637,10	0,00	30.906,75	323.543,85
GESTIONE SERVIZIO PERSONALE												
PRG02	217.915,29	0,00	0,00	217.915,29	219.934,79	0,00	0,00	219.934,79	221.985,20	0,00	0,00	221.985,20
GESTIONE SERVIZIO POLIZIA MUNICIPALE												
PRG03	1.991.085,56	0,00	62.500,00	2.053.585,56	2.009.537,70	0,00	63.437,50	2.072.975,20	2.028.272,18	0,00	64.389,06	2.092.661,24
GESTIONE SERVIZI AMMINISTRATIVI GENERALI												
PRG04	405.886,00	0,00	0,00	405.886,00	409.647,50	0,00	0,00	409.647,50	413.466,55	0,00	0,00	413.466,55
GESTIONE SERVIZI SOCIALI												
PRG05	4.117.385,46	0,00	6.000,00	4.123.385,46	4.155.542,83	0,00	6.090,00	4.161.632,83	4.194.284,04	0,00	6.181,35	4.200.465,39
GESTIONE SPORTELLO UNICO ATTIVITA' PRODUTTIVE												
PRG06	48.800,98	0,00	0,00	48.800,98	49.253,24	0,00	0,00	49.253,24	49.712,41	0,00	0,00	49.712,41
GESTIONE PROTEZIONE CIVILE												
PRG07	25.000,00	0,00	0,00	25.000,00	25.231,68	0,00	0,00	25.231,68	25.466,91	0,00	0,00	25.466,91
GESTIONE TRIBUTI												
PRG08	241.319,69	0,00	0,00	241.319,69	243.556,09	0,00	0,00	243.556,09	245.826,71	0,00	0,00	245.826,71

INDICE PROGRAMMI E PROGETTI

SERVIZI INFORMATICI E STATISTICI

PROGRAMMA N. 1

PROGRAMMA N. 8

Progetto 1: Riorganizzazione servizio a seguito cessazione di un'unità di personale

Progetto 2: Informatizzazione strutture protette ASP Magiera Ansaloni

Progetto 3: Avviamento Fatturazione Elettronica

Progetto 4: Anagrafe Nazionale Popolazione Residente e sistema ANA-CNER

Progetto 5: Avviamento rilevazione presenze Rio Saliceto e San Martino in Rio

PERSONALE

PROGRAMMA N. 2 E 4

Progetto 1: Gestione efficace dei principali processi di amministrazione e gestione del personale e implementazione di forme di collaborazione con altre Unioni

POLIZIA MUNICIPALE

PROGRAMMA N. 3

Progetto 1: Potenziamento controllo del territorio tramite l'utilizzo di nuova strumentazione per lettura automatica delle targhe

Progetto 2: Miglioramento controllo diurno del territorio tramite l'utilizzo di nuova strumentazione per l'accertamento del superamento dei limiti di velocità tramite apparati "Speed Check"

Progetto 3: Potenziamento controllo serale/notturno del territorio: completamento progetto per la sicurezza stradale "TUTTI in campo per la sicurezza 2014 – 2015" finanziato dalla Regione Emilia Romagna nell'ambito del Piano Nazionale per la Sicurezza Stradale (PNSS)

PROTEZIONE CIVILE

PROGRAMMA N. 7

Progetto: Gestione in forma associata del servizio di Protezione Civile

SERVIZI SOCIALI

PROGRAMMA N. 5

Progetto 1: Campi estivi per adolescenti e giovani disabili in collaborazione con Convitto e anffas

Progetto 2: Titolo: Progetto distrettuale Adolescenza: coordinamento interservizi e azioni di promozione del benessere dei giovani

SPORTELLO UNICO ATTIVITÀ PRODUTTIVE

PROGRAMMA N. 6

Progetto: Consolidamento attività Sportello unico attività produttive

3.4 – PROGRAMMA N. 1

SERVIZI INFORMATICI E STATISTICI

N. 3 Progetti inclusi nel Programma:

Progetto 1: Riorganizzazione servizio a seguito cessazione di un'unità di personale

Progetto 2: Informatizzazione strutture protette ASP Magiera Ansaloni

Progetto 3: Avviamento Fatturazione Elettronica

Progetto 4: Anagrafe Nazionale Popolazione Residente e sistema ANA-CNER

Progetto 5: Avviamento rilevazione presenze Rio Saliceto e San Martino in Rio

Responsabile: Andrea Bertani

3.7 – DESCRIZIONE DEL PROGETTO N. 1 DI CUI AL PROGRAMMA N. 1

3.7.1 – Finalità da conseguire:

A seguito della cessazione a dicembre 2014 di un collaboratore del Centro Servizi Informativi, e delle problematiche assunzionali che renderanno difficile la sostituzione prima del secondo semestre 2015, si rende necessario redistribuire le attività dell'ufficio tra i restanti addetti.

3.7.2 – Risorse strumentali da utilizzare:

Dotazioni dell'unione dei Comuni.

3.7.3 – Risorse umane da impiegare:

Personale del Centro Servizi Informativi dell'Unione dei comuni

3.7.4 – Motivazione delle scelte:

Cessazione volontaria di un dipendente a tempo determinato. Blocco delle assunzioni in attesa di definire gli esuberanti da parte delle Province.

3.7 – DESCRIZIONE DEL PROGETTO N. 2 DI CUI AL PROGRAMMA N. 1

3.7.1 – Finalità da conseguire:

Supportare l'ASP Magiera Ansaloni nel progetto di cablaggio strutturato, copertura wi-fi e installazione di pc e tablet nelle strutture da essa gestite..

3.7.2 – Risorse strumentali da utilizzare:

Dotazioni dell'ASP.

3.7.3 – Risorse umane da impiegare:

Personale del Centro Servizi Informativi dell'Unione dei comuni

3.7.4 – Motivazione delle scelte:

In base alla convenzione in essere tra i due enti, l'Unione fornisce all'ASP Magiera Ansaloni, tramite il Centro Servizi Informativi, il supporto tecnico e l'assistenza informatica. Il progetto nasce quindi dall'esigenza di ASP di informatizzare le proprie strutture protette.

3.7 – DESCRIZIONE DEL PROGETTO N. 3 DI CUI AL PROGRAMMA N. 1

3.7.1 – Finalità da conseguire:

Predisporre tutte le dotazioni tecniche necessarie per consentire all'Unione e ai comuni associati di adempiere dal 31 marzo 2015 all'obbligo di ricezione delle fatture in formato elettronico.

3.7.2 – Risorse strumentali da utilizzare:

Dotazioni dell'unione dei Comuni.

3.7.3 – Risorse umane da impiegare:

Personale del Centro Servizi Informativi dell'Unione dei comuni

3.7.4 – Motivazione delle scelte:

La Finanziaria 2008 ha stabilito che a partire dal 31 marzo 2015 la fatturazione nei confronti delle amministrazioni locali debba avvenire esclusivamente in forma elettronica.

E' quindi necessario acquisire e predisporre i software necessari per una gestione a norma di tali documenti contabili.

3.7 – DESCRIZIONE DEL PROGETTO N. 4 DI CUI AL PROGRAMMA N. 1

3.7.1 – Finalità da conseguire:

Predisporre tutte le dotazioni tecniche necessarie per consentire ai comuni associati l'implementazione e il successivo utilizzo dell'ANPR: Anagrafe Nazionale della Popolazione Residente, prevista dal Codice dell'Amministrazione Digitale.

Contestualmente, saranno attivate le convenzioni e le procedure per aderire al sistema di interscambio ANA-CNER, che consente ai comuni aderenti di rendere disponibili visure anagrafiche a soggetti autorizzati sgravando il lavoro degli uffici.

3.7.2 – Risorse strumentali da utilizzare:

Dotazioni dell'unione dei Comuni e dei comuni.

3.7.3 – Risorse umane da impiegare:

Personale del Centro Servizi Informativi dell'Unione dei comuni

3.7.4 – Motivazione delle scelte:

I decreti attuativi del Codice dell'Amministrazione Digitale hanno previsto nel corso del 2015 l'avviamento dell'ANPR, secondo un calendario e modalità stabiliti dal Ministero dell'Interno.

Inoltre, per sgravare i servizi demografici di una parte di attività, si è deciso di aderire al sistema ANA-CNER realizzato da Regione Emilia Romagna per l'interscambio di dati anagrafici tra le amministrazioni aderenti.

3.7 – DESCRIZIONE DEL PROGETTO N. 5 DI CUI AL PROGRAMMA N. 1

3.7.1 – Finalità da conseguire:

Predisporre le configurazioni, la formazione e le conversioni necessarie per attivare anche nei comuni di Rio Saliceto e San Martino in Rio il nuovo sistema informatico di gestione della rilevazione presenze del personale, già utilizzato per l'Unione e gli altri comuni.

3.7.2 – Risorse strumentali da utilizzare:

Dotazioni dell'unione dei Comuni e dei comuni.

3.7.3 – Risorse umane da impiegare:

Personale del Centro Servizi Informativi dell'Unione dei comuni

3.7.4 – Motivazione delle scelte:

A seguito della richieste pervenute dai comuni associati, a fine 2014 sono stati attivati al nuovo sistema informatico di rilevazione presenze i comuni di Campagnola Emilia e Fabbrico. Nel corso del 2015 si prevede di completare il passaggio al nuovo sistema per i restanti comuni di Rio Saliceto e San Martino in Rio, al fine di uniformare e de-materializzare la gestione, e ottimizzare l'utilizzo delle risorse di personale impiegate a tale scopo.

3.5 - RISORSE CORRENTI ED IN CONTO CAPITALE PER LA REALIZZAZIONE DEL PROGRAMMA PRG01 - GESTIONE DEL SERVIZIO INFORMATIVO Esercizio Finanziario 2015 - Entrate

	Anno 2015	Anno 2016	Anno 2017	Legge di finanziamento e articolo
ENTRATE SPECIFICHE				
- Stato				
- Regione				
- Provincia				
- Unione Europea				
- Cassa DD.PP.				
- Altri indebitamenti (1)				
- Altre entrate	309.672	314.317	319.032	
TOTALE (A)	309.672	314.317	319.032	
PROVENTI SERVIZI				
- Proventi dei servizi dell'Ente	7.600	7.714	7.830	
TOTALE (B)	7.600	7.714	7.830	
QUOTE DI RISORSE GENERALI				
- Quote di risorse generali				
TOTALE (C)	0	0	0	
<u>TOTALE GENERALE (A + B + C)</u>	<u>317.272</u>	<u>322.031</u>	<u>326.861</u>	

(1) Prestiti da istituti privati, ricorso al credito ordinario, prestiti obbligazionari e simili

QUADRO GENERALE DEGLI IMPIEGHI PER PROGRAMMA

Progr. n.ro	ANNO 2014				ANNO 2015				ANNO 2016			
	SPESA CORRENTI		SPESA PER INVESTIM.	TOTALE	SPESA CORRENTI		SPESA PER INVESTIM.	TOTALE	SPESA CORRENTI		SPESA PER INVESTIM.	TOTALE
	consolidate	sviluppo			consolidate	sviluppo			consolidate	sviluppo		
GESTIONE SISTEMA INFORMATIVO												
PRG01	287.271,85	0,00	30.000,00	317.271,85	289.934,11	0,00	30.450,00	320.384,11	292.637,10	0,00	30.906,75	323.543,85

3.5 - RISORSE CORRENTI ED IN CONTO CAPITALE PER LA REALIZZAZIONE DEL PROGRAMMA PRG08 - TRIBUTI Esercizio Finanziario 2015 - Entrate

	Anno 2015	Anno 2016	Anno 2017	Legge di finanziamento e articolo
ENTRATE SPECIFICHE				
- Stato				
- Regione				
- Provincia				
- Unione Europea				
- Cassa DD.PP.				
- Altri indebitamenti (1)				
- Altre entrate	241.285	244.904	248.577	
TOTALE (A)	241.285	244.904	248.577	
PROVENTI SERVIZI				
- Proventi dei servizi dell'Ente	0	0	0	
TOTALE (B)	0	0	0	
QUOTE DI RISORSE GENERALI				
- Quote di risorse generali	0	0	0	
TOTALE (C)	0	0	0	
<u>TOTALE GENERALE (A + B + C)</u>	<u>241.285</u>	<u>244.904</u>	<u>248.577</u>	

(1) Prestiti da istituti privati, ricorso al credito ordinario, prestiti obbligazionari e simili

QUADRO GENERALE DEGLI IMPIEGHI PER PROGRAMMA

Progr. n.ro	ANNO 2014				ANNO 2015				ANNO 2016				
	SPESE CORRENTI		SPESE PER INVESTIM.		SPESE CORRENTI		SPESE PER INVESTIM.		SPESE CORRENTI		SPESE PER INVESTIM.		TOTALE
	consolidate	sviluppo		TOTALE	consolidate	sviluppo		TOTALE	consolidate	sviluppo		TOTALE	
GESTIONE TRIBUTI													
PRG08	241.319,69	0,00	0,00	241.319,69	243.556,09	0,00	0,00	243.556,09	245.826,71	0,00	0,00	245.826,71	

3.4 - PROGRAMMA N. 2 e N. 4

PERSONALE

N. 2 Progetti inclusi nei Programmi:

Gestione efficace dei principali processi di amministrazione e gestione del personale e implementazione di forme di collaborazione con altre Unioni

Responsabile: Dalia Naldi

3.7 – DESCRIZIONE DEL PROGETTO N. 1 DI CUI AL PROGRAMMA NN. 2 E 4

3.7.1 – Finalità da conseguire

Le principali finalità da conseguire sono:

1. garantire continuità al servizio;
2. migliorare la qualità del servizio;
3. proseguire nel percorso di acquisizione di un maggior grado di intercambiabilità di risorse umane, mediante un accrescimento delle competenze professionali del personale.

Per il 2015 sono confermate le forme di collaborazione con enti terzi non aderenti all'Unione (ASP Magiera Ansaloni di Rio Saliceto e Comune di Cavriago) per la gestione di alcune funzioni di amministrazione del personale; in aggiunta a tali forme di collaborazione, si stanno perfezionando accordi, in ottica di reciproca collaborazione, con altre Unioni della Provincia di Reggio Emilia e di Modena per l'utilizzo condiviso di graduatorie per assunzioni di personale formate da questa Unione.

In continuità con gli anni precedenti, anche per quest'anno, si tratterà di consolidare l'attuale organizzazione dell'ufficio in quanto con la riduzione a part time di diverse figure professionali, nel tempo all'interno dell'ufficio si è verificata una riduzione di ore lavoro (circa 20 ore settimanali), a fronte di adempimenti sempre crescenti.

Nel 2015 i principali processi da gestire, oltre a quelli standard propri dell'ufficio derivanti da scadenze di legge e a quelli su richiesta dei Comuni, riguarderanno in particolare, la programmazione dei fabbisogni del personale degli enti in coerenza con la nuova normativa sugli Enti di area vasta, la riorganizzazione delle informazioni ai fini della trasparenza sui siti istituzionali degli Enti e la gestione del personale integrativo derivante dal Sisma di maggio 2012.

3.7.2 – Risorse strumentali da utilizzare

Risorse strumentali in dotazione all'ente.

3.7.3 – Risorse umane da impiegare

Personale dei Comuni trasferito alle dipendenze dell'Unione.

3.7.4 – Motivazione delle scelte:

Garantire il funzionamento del servizio senza costi aggiuntivi per i Comuni aderenti e miglioramento della qualità dei servizi resi

3.5 - RISORSE CORRENTI ED IN CONTO CAPITALE PER LA REALIZZAZIONE DEL PROGRAMMA PRG02 - GESTIONE DEL SERVIZIO PERSONALE Esercizio Finanziario 2015 - Entrate

	Anno 2015	Anno 2016	Anno 2017	Legge di finanziamento e articolo
ENTRATE SPECIFICHE				
- Stato				
- Regione				
- Provincia				
- Unione Europea				
- Cassa DD.PP.				
- Altri indebitamenti (1)				
- Altre entrate	163.880	166.338	168.834	
TOTALE (A)	163.880	166.338	168.834	
PROVENTI SERVIZI				
- Proventi dei servizi dell'Ente	54.035	54.846	55.668	
TOTALE (B)	54.035	54.846	55.668	
QUOTE DI RISORSE GENERALI				
- Quote di risorse generali				
TOTALE (C)	0	0	0	
<u>TOTALE GENERALE (A + B + C)</u>	<u>217.915</u>	<u>221.184</u>	<u>224.502</u>	

(1) Prestiti da istituti privati, ricorso al credito ordinario, prestiti obbligazionari e simili

3.5 - RISORSE CORRENTI ED IN CONTO CAPITALE PER LA REALIZZAZIONE DEL PROGRAMMA PRG04 - GESTIONE DEI SERVIZI AMMINISTRATIVI GENERALI Esercizio Finanziario 2015 - Entrate

	Anno 2015	Anno 2016	Anno 2017	Legge di finanziamento e articolo
ENTRATE SPECIFICHE				
- Stato				
- Regione	200.000	203.000	206.045	
- Provincia				
- Unione Europea				
- Cassa DD.PP.				
- Altri indebitamenti (1)				
- Altre entrate	188.547	191.375	194.246	
TOTALE (A)	388.547	394.375	400.291	
PROVENTI SERVIZI				
- Proventi dei servizi dell'Ente	15.760	15.996	16.236	
TOTALE (B)	15.760	15.996	16.236	
QUOTE DI RISORSE GENERALI				
- Quote di risorse generali	0	0	0	
TOTALE (C)	0	0	0	
<u>TOTALE GENERALE (A + B + C)</u>	<u>404.307</u>	<u>410.372</u>	<u>416.527</u>	

(1) Prestiti da istituti privati, ricorso al credito ordinario, prestiti obbligazionari e simili

QUADRO GENERALE DEGLI IMPIEGHI PER PROGRAMMA

Progr. n.ro	ANNO 2014				ANNO 2015				ANNO 2016				
	SPESE CORRENTI		SPESE PER INVESTIM.		SPESE CORRENTI		SPESE PER INVESTIM.		SPESE CORRENTI		SPESE PER INVESTIM.		TOTALE
	consolidate	sviluppo		TOTALE	consolidate	sviluppo		TOTALE	consolidate	sviluppo		TOTALE	
GESTIONE SERVIZIO PERSONALE													
PRG02	217.915,29	0,00	0,00	217.915,29	219.934,79	0,00	0,00	219.934,79	221.985,20	0,00	0,00	221.985,20	

QUADRO GENERALE DEGLI IMPIEGHI PER PROGRAMMA

Progr. n.ro	ANNO 2014				ANNO 2015				ANNO 2016			
	SPESE CORRENTI		SPESE PER INVESTIM.		SPESE CORRENTI		SPESE PER INVESTIM.		SPESE CORRENTI		SPESE PER INVESTIM.	
	consolidate	sviluppo		TOTALE	consolidate	sviluppo		TOTALE	consolidate	sviluppo		TOTALE
GESTIONE SERVIZI AMMINISTRATIVI GENERALI												
PRG04	405.886,00	0,00	0,00	405.886,00	409.647,50	0,00	0,00	409.647,50	413.466,55	0,00	0,00	413.466,55

3.4 - PROGRAMMA N. 3

POLIZIA MUNICIPALE

N. 3 Progetti inclusi nel Programma:

Progetto 1: Potenziamento controllo del territorio tramite l'utilizzo di nuova strumentazione per lettura automatica delle targhe

Progetto 2: Miglioramento controllo diurno del territorio tramite l'utilizzo di nuova strumentazione per l'accertamento del superamento dei limiti di velocità tramite apparati "Speed Check"

Progetto 3: Potenziamento controllo serale/notturno del territorio: completamento progetto per la sicurezza stradale "TUTTI in campo per la sicurezza 2014 – 2015" finanziato dalla Regione Emilia Romagna nell'ambito del Piano Nazionale per la Sicurezza Stradale (PNSS)

Responsabile: Tiziano Toni

3.7 DESCRIZIONE DEL PROGETTO N. 1 DI CUI AL PROGRAMMA N. 3

Con il presente progetto si intende migliorare il controllo del territorio attraverso l'utilizzo di una nuova strumentazione di cui ci si intende dotare in corso d'anno per la lettura automatica delle targhe al fine di accertare se i mezzi sono coperti da assicurazione, rubati ovvero non revisionati.

Tale apparecchiatura, composta da una telecamera e da un PC con software collegato alle banche dati nazionali, può essere collocata sulle auto di servizio o a terra a lato strada e permette di agire in due modalità: in movimento o con pattuglia a valle addetta alla contestazione.

Di tutti i veicoli in transito visibili dalla telecamera viene importata la targa e controllata la copertura assicurativa nonché se tale mezzo risulta rubato ovvero non revisionato.

Di certo quindi l'azione del Corpo risulterà più efficace, immediata e diretta ad accertare le irregolarità.

3.7.1 – Finalità da conseguire:

Tutelare la sicurezza stradale e prevenire comportamenti scorretti

3.7.2 – Risorse strumentali da utilizzare:

- I mezzi in dotazione al Corpo di Polizia Municipale
- La nuova strumentazione di cui ci si doterà entro maggio 2015.

3.7.3 – Risorse umane da impiegare:

Tutti gli operatori di Polizia Municipale del Corpo dell'Unione Comuni Pianura Reggiana.

3.7.4 – Motivazione delle scelte:

Migliorare l'efficacia dei controlli

3.7 DESCRIZIONE DEL PROGETTO N. 2 DI CUI AL PROGRAMMA N. 3

Il presente progetto consiste nel migliorare il controllo del territorio e contrastare l'eccesso di velocità, considerata tra le prime cause di incidenti stradali, attraverso l'utilizzo di specifica strumentazione da collocare all'interno degli apparati "Speed Check" già installati dalla Provincia di Reggio Emilia su arterie viarie dei Comuni di Correggio e Rio Saliceto.

A tal fine sarà necessario procedere all'elaborazione di un piano di controlli da rendere pubblico tramite il sito dell'Unione.

Dal punto di vista organizzativo interno si provvederà contestualmente anche alla riorganizzazione dell'Ufficio Sanzioni e Contenzioso per la gestione delle procedure sanzionatorie conseguenti i controlli.

3.7.1 – Finalità da conseguire:

Le finalità da conseguire sono principalmente le seguenti: miglioramento dell'efficacia dei controlli nonché della capacità di repressione di comportamenti scorretti. Si prevede di effettuare almeno 36 posti di controllo. Considerato che i contenitori degli autovelox sono fissati al suolo, tali apparati, pur in assenza di controlli, dovrebbero prevenire le infrazioni e quindi stimolare i comportamenti corretti degli automobilisti.

3.7.2 – Risorse strumentali da utilizzare:

Strumentazione autovelox in dotazione

3.7.3 – Risorse umane da impiegare:

Tutti gli operatori degli Enti costituenti l'Unione Comuni Pianura Reggiana.

3.7.4 – Motivazione delle scelte:

Aumentare il controllo del territorio e la repressioni di comportamenti scorretti alla guida che mettono a serio rischio la sicurezza stradale.

3.7 DESCRIZIONE DEL PROGETTO N. 3 DI CUI AL PROGRAMMA N. 3

Nel corso dell'anno 2015 si prevede di proseguire nell'organizzazione di servizi finalizzati a tutelare la sicurezza urbana e stradale in collaborazione con la Croce Rossa Italiana - Sezione di Correggio. Nella fattispecie si prevede di eseguire le attività previste nel progetto per la sicurezza stradale del Corpo di Polizia Municipale dell'Unione denominato "TUTTI in campo per la sicurezza 2014 – 2015", finanziato a novembre 2013 dalla Regione Emilia Romagna nell'ambito del Piano Nazionale per la Sicurezza Stradale (PNSS), completando tutte le azioni rimanenti. A tal fine sarà elaborato un nuovo programma così da portare avanti l'azione su due fronti: preventivo e repressivo. Riguardo al primo, continuerà ad essere garantita la presenza di un presidio congiunto, Polizia Municipale e Croce Rossa, durante le manifestazioni principali che si svolgeranno in tutti i Comuni dell'Unione nonché in occasione di particolari eventi che verranno organizzati in corso d'anno. Informare riguardo alle norme che regolamentano la circolazione stradale e sulle novità adottate più di recente consentirà di diffondere sempre di più la cultura della legalità. Sul fronte repressivo, si prevede invece di effettuare 20 servizi serali/notturni di controllo del traffico finalizzati in particolare al contrasto dell'abuso delle sostanze alcoliche. Si prevede, infine, di aumentare anche il numero di postazioni di controllo da effettuare.

3.7.1 – Finalità da conseguire:

Tutelare la sicurezza urbana e stradale nonché prevenire comportamenti scorretti.

3.7.2 – Risorse strumentali da utilizzare:

Tutti i mezzi e attrezzature in dotazione al Corpo di Polizia Municipale: attrezzature di controllo (etilometro, strumento di verifica del cronotachigrafo, ecc..), automezzi, ecc...

3.7.3 – Risorse umane da impiegare:

Tutti gli operatori di Polizia Municipale del Corpo dell'Unione Comuni Pianura Reggiana.

3.7.4 – Motivazione delle scelte:

Favorire la collaborazione tra Polizia Municipale e CRI nonché con i cittadini per una sicurezza sempre più partecipata.

	Anno 2015	Anno 2016	Anno 2017	Legge di finanziamento e articolo
ENTRATE SPECIFICHE				
- Stato				
- Regione	15.000			
- Provincia				
- Unione Europea				
- Cassa DD.PP.				
- Altri indebitamenti (1)				
- Altre entrate	1.517.836	1.555.828	1.579.166	
TOTALE (A)	1.532.836	1.555.828	1.579.166	
PROVENTI SERVIZI				
- Proventi dei servizi dell'Ente	520.750	528.561	536.490	
TOTALE (B)	520.750	528.561	536.490	
QUOTE DI RISORSE GENERALI				
- Quote di risorse generali				
TOTALE (C)	0	0	0	
<u>TOTALE GENERALE (A + B + C)</u>	<u>2.053.586</u>	<u>2.084.389</u>	<u>2.115.655</u>	

(1) Prestiti da istituti privati, ricorso al credito ordinario, prestiti obbligazionari e simili

QUADRO GENERALE DEGLI IMPIEGHI PER PROGRAMMA

Progr. n.ro	ANNO 2014				ANNO 2015				ANNO 2016			
	SPESE CORRENTI		SPESE PER INVESTIM.		SPESE CORRENTI		SPESE PER INVESTIM.		SPESE CORRENTI		SPESE PER INVESTIM.	
	consolidate	sviluppo		TOTALE	consolidate	sviluppo		TOTALE	consolidate	sviluppo		TOTALE
GESTIONE SERVIZIO POLIZIA MUNICIPALE												
PRG03	1.991.085,56	0,00	62.500,00	2.053.585,56	2.009.537,70	0,00	63.437,50	2.072.975,20	2.028.272,18	0,00	64.389,06	2.092.661,24

3.4 - PROGRAMMA N. 5
SERVIZIO SOCIALE INTEGRATO

N. 2 Progetti inclusi nel Programma:

Progetto 1: Campi estivi per adolescenti e giovani disabili in collaborazione con Convitto e anffas

Progetto 2: Progetto distrettuale Adolescenza: coordinamento interservizi e azioni di promozione del benessere dei giovani

Responsabile: Luciano Parmiggiani

3.7 – DESCRIZIONE DEL PROGETTO N. 1 DI CUI AL PROGRAMMA N. 5:

3.7.1 – Finalità da conseguire

Le finalità sono molteplici:

- Costruire opportunità di crescita, aggregazione e socializzazione per i ragazzi dai 13 ai 18 anni disabili che non sono più iscrivibili ai campi gioco estivi per il superamento dell'età
- Attivare relazioni nuove tra ragazzi e giovani, al di fuori dell'ambito familiare
- Integrazione con il territorio e le risorse della Comunità
- Sollievo alla Famiglia

3.7.2 – Risorse strumentali da utilizzare

La Progettazione avviene con le risorse a disposizione.

3.7.3 – Risorse umane da impiegare

Ufficio di Piano, Assistenti Sociali, Educatrici Professionali.

3.7.4 – Motivazione delle scelte

la fascia di età dai 13 ai 18 anni per i ragazzi disabili rappresenta un ambito di impegno nuovo emergente in questi anni per il servizio sociale. Si sono fatte avanti richieste dalle famiglie, dal territorio di attivare esperienze nel periodo estivo di chiusura delle scuole, che può rappresentare per loro occasioni di crescita, apprendimento socializzazione e di sollievo per le famiglie. Il

Convitto Nazionale e Anfass, anche alla luce dell'esperienza sperimentale dell'anno precedente, sono due interlocutori che assieme ai Servizi sociali e alla Neuropsichiatria Infantile possono costruire opportunità concrete e innovative di laboratori, ateliers, campi gioco e attività socio occupazionali. Il Fondo Regionale per la Non Autosufficienza presenta sufficienti disponibilità a sperimentare un nuovo punto di servizio nell'area a supporto della domiciliarità.

3.7 – DESCRIZIONE DEL PROGETTO N. 2 DI CUI AL PROGRAMMA N. 5:

3.7.1 – Finalità da conseguire

1. Costruire relazioni stabili tra i diversi servizi pubblici che si occupano dell'agio e del disagio adolescenziale e giovanile per condividere priorità e progetti di promozione del benessere.
2. Sperimentare alcune azioni e piste di lavoro che tengano insieme promozione del benessere e prevenzione del disagio

3.7.2 – Risorse strumentali da utilizzare

Nessuna in particolare.

3.7.3 – Risorse umane da impiegare

L'Ufficio di Piano, Assistenti sociali.

3.7.4 – Motivazione delle scelte

Le linee di indirizzo regionali sull'Adolescenza approvate nel 2013 pongono come priorità alle zone sociali un forte livello nuovo di coordinamento tra tutti i soggetti pubblici che si occupano a diverso titolo di adolescenza. Scuole, Centri giovani, Servizi Sociali, Sert, Neuropsichiatria Infantile devono costruire relazioni stabili affinché non ci sia più separazione tra servizi del disagio e della cura e servizi per la promozione diffusa di attività, interventi azioni per la generalità dei giovani e degli adolescenti. Per il 2015 l'obiettivo è dar vita ad un coordinamento stabile e periodico tra i diversi servizi e costruire alcune piste e azioni da sperimentare sul territorio a favore della popolazione giovanile (ad esempio educativa di strada, attività di animazione sul territorio, intercettazione di gruppi "a rischio" e raccordo coi servizi per i giovani presenti nel territorio).

3.5 - RISORSE CORRENTI ED IN CONTO CAPITALE PER LA REALIZZAZIONE DEL PROGRAMMA PRG05 - GESTIONE DEI SERVIZI SOCIALI Esercizio Finanziario 2015 - Entrate

	Anno 2015	Anno 2016	Anno 2017	Legge di finanziamento e articolo
ENTRATE SPECIFICHE				
- Stato	37.100	37.657	38.221	
- Regione	1.929.544	1.958.488	1.987.865	
- Provincia				
- Unione Europea				
- Cassa DD.PP.				
- Altri indebitamenti (1)				
- Altre entrate	2.032.210	2.020.646	2.008.930	
TOTALE (A)	3.998.855	4.016.791	4.035.016	
PROVENTI SERVIZI				
- Proventi dei servizi dell'Ente	27.645	28.060	28.481	
TOTALE (B)	27.645	28.060	28.481	
QUOTE DI RISORSE GENERALI				
- Quote di risorse generali	0	0	0	
TOTALE (C)	0	0	0	
<u>TOTALE GENERALE (A + B + C)</u>	<u>4.026.500</u>	<u>4.044.850</u>	<u>4.063.497</u>	

(1) Prestiti da istituti privati, ricorso al credito ordinario, prestiti obbligazionari e simili

QUADRO GENERALE DEGLI IMPIEGHI PER PROGRAMMA

Progr. n.ro	ANNO 2014				ANNO 2015				ANNO 2016			
	SPESE CORRENTI		SPESE PER INVESTIM.	TOTALE	SPESE CORRENTI		SPESE PER INVESTIM.	TOTALE	SPESE CORRENTI		SPESE PER INVESTIM.	TOTALE
	consolidate	sviluppo			consolidate	sviluppo			consolidate	sviluppo		
GESTIONE SERVIZI SOCIALI												
PRG05	4.117.385,46	0,00	6.000,00	4.123.385,46	4.155.542,83	0,00	6.090,00	4.161.632,83	4.194.284,04	0,00	6.181,35	4.200.465,39

3.4 - PROGRAMMA N. 6
SPORTELLLO UNICO ATTIVITÀ PRODUTTIVE

N. 1 Progetto incluso nel Programma:
Consolidamento attività Sportello Unico Attività Produttive

Responsabile: Tiziano Toni

3.7 – DESCRIZIONE DEL PROGETTO N. 1 DI CUI AL PROGRAMMA N. 6:

Si tratta di consolidare le attività dello Sportello Unico Attività Produttive che a decorrere dal 2011 ha sviluppato le proprie attività a seguito dell'ingresso del Comune di Bagnolo in Piano nella gestione associata.

3.7.1 - Finalità da conseguire

I Comuni di Campagnola Emilia, Correggio, Fabbrico, Rio Saliceto, Rolo e San Martino in Rio già da alcuni anni hanno gestito in forma associata lo Sportello Unico per le Imprese, nella forma dell'Associazione di comuni e, al fine di proseguire nel processo di unificazione organizzativa, gli stessi Comuni hanno deliberato il trasferimento all'Unione Pianura Reggiana delle funzioni relative allo Sportello per le Imprese. Tali funzioni sono gestite mediante affidamento diretto al Comune di Correggio, ai sensi dell'art. 8 dello Statuto dell'Unione, della gestione operativa dello Sportello Unico. Sino al 2010, lo Suap ha fornito il servizio anche per conto di un Ente non aderente all'Unione, nello specifico il Comune di Cadelbosco di sopra e dal 2011 eroga il servizio anche nei confronti del Comune di Bagnolo in piano. Si tratta di consolidare le attività dello Sportello, che dal 2012 ha registrato un trend di incremento delle pratiche.

3.7.2 - Risorse strumentali da utilizzare

Risorse strumentali in dotazione al Comune di Correggio

3.7.3 - Risorse umane da impiegare

Personale del Comune di Correggio

3.7.4 - Motivazione delle scelte

Le principali motivazioni delle scelte sono:

- garantire continuità al servizio con particolare riferimento ai Comuni di minori dimensioni;
- migliorare la qualità del servizio, mediante un accrescimento delle competenze professionali del personale e maggiore efficienza del servizio

3.5 - RISORSE CORRENTI ED IN CONTO CAPITALE PER LA REALIZZAZIONE DEL PROGRAMMA PRG06 - SPORTELLO UNICO ATTIVITA' PRODUTTIVE Esercizio Finanziario 2015 - Entrate

	Anno 2015	Anno 2016	Anno 2017	Legge di finanziamento e articolo
ENTRATE SPECIFICHE				
- Stato				
- Regione				
- Provincia				
- Unione Europea				
- Cassa DD.PP.				
- Altri indebitamenti (1)				
- Altre entrate	36.715	37.265	37.824	
TOTALE (A)	36.715	37.265	37.824	
PROVENTI SERVIZI				
- Proventi dei servizi dell'Ente	12.086	12.268	12.452	
TOTALE (B)	12.086	12.268	12.452	
QUOTE DI RISORSE GENERALI				
- Quote di risorse generali	0	0	0	
TOTALE (C)	0	0	0	
<u>TOTALE GENERALE (A + B + C)</u>	<u>48.801</u>	<u>49.533</u>	<u>50.276</u>	

(1) Prestiti da istituti privati, ricorso al credito ordinario, prestiti obbligazionari e simili

QUADRO GENERALE DEGLI IMPIEGHI PER PROGRAMMA

Progr. n.ro	ANNO 2014				ANNO 2015				ANNO 2016			
	SPESE CORRENTI		SPESE PER INVESTIM.	TOTALE	SPESE CORRENTI		SPESE PER INVESTIM.	TOTALE	SPESE CORRENTI		SPESE PER INVESTIM.	TOTALE
	consolidate	sviluppo			consolidate	sviluppo			consolidate	sviluppo		
GESTIONE SPORTELLLO UNICO ATTIVITA' PRODUTTIVE												
PRG06	48.800,98	0,00	0,00	48.800,98	49.253,24	0,00	0,00	49.253,24	49.712,41	0,00	0,00	49.712,41

3.4 - PROGRAMMA N. 7

PROTEZIONE CIVILE

N. 1 Progetto incluso nel Programma:

Gestione in forma associata del servizio di Protezione Civile

Responsabile: Tiziano Toni

3.7 – DESCRIZIONE DEL PROGETTO N. 1 DI CUI AL PROGRAMMA N. 7:

3.7.1 - Finalità da conseguire

Dal 2002 i Comuni di Campagnola Emilia, Correggio, Fabbrico, Rio Saliceto, Rolo e San Martino in Rio gestiscono in forma associata il servizio di Protezione Civile avvalendosi dell'organizzazione di volontariato ICARO.

Al fine di proseguire nel processo di unificazione organizzativa, gli stessi Comuni a decorrere dal 2010 hanno deliberato il trasferimento all'Unione Pianura Reggiana delle funzioni di coordinamento relative alla Protezione Civile.

Tali funzioni continueranno ad essere gestite mediante affidamento diretto all'associazione ICARO ai sensi di quanto previsto dall'art. 7 dello Statuto dell'Unione.

3.7.2 – Risorse strumentali da utilizzare

Risorse strumentali in dotazione all'Unione Comuni Pianura Reggiana e all'Associazione ICARO.

3.7.3 – Risorse umane da impiegare

Personale in dotazione all'Associazione ICARO.

3.7.4 – Motivazione delle scelte

1. Garantire continuità al servizio con particolare riferimento ai Comuni di minori dimensioni
2. Migliorare la qualità del servizio, mediante un accrescimento delle competenze professionali del personale.

3.5 - RISORSE CORRENTI ED IN CONTO CAPITALE PER LA REALIZZAZIONE DEL PROGRAMMA PRG07 - PROTEZIONE CIVILE **Esercizio Finanziario 2015 - Entrate**

	Anno 2015	Anno 2016	Anno 2017	Legge di finanziamento e articolo
ENTRATE SPECIFICHE				
- Stato				
- Regione				
- Provincia				
- Unione Europea				
- Cassa DD.PP.				
- Altri indebitamenti (1)				
- Altre entrate	25.000	25.375	25.756	
TOTALE (A)	25.000	25.375	25.756	
PROVENTI SERVIZI				
- Proventi dei servizi dell'Ente	0	0	0	
TOTALE (B)	0	0	0	
QUOTE DI RISORSE GENERALI				
- Quote di risorse generali	0	0	0	
TOTALE (C)	0	0	0	
<u>TOTALE GENERALE (A + B + C)</u>	<u>25.000</u>	<u>25.375</u>	<u>25.756</u>	

(1) Prestiti da istituti privati, ricorso al credito ordinario, prestiti obbligazionari e simili

QUADRO GENERALE DEGLI IMPIEGHI PER PROGRAMMA

Progr. n.ro	ANNO 2014				ANNO 2015				ANNO 2016			
	SPESE CORRENTI		SPESE PER INVESTIM.		SPESE CORRENTI		SPESE PER INVESTIM.		SPESE CORRENTI		SPESE PER INVESTIM.	
	consolidate	sviluppo		TOTALE	consolidate	sviluppo		TOTALE	consolidate	sviluppo		TOTALE
GESTIONE PROTEZIONE CIVILE												
PRG07	25.000,00	0,00	0,00	25.000,00	25.231,68	0,00	0,00	25.231,68	25.466,91	0,00	0,00	25.466,91

3.9 - RIEPILOGO PROGRAMMI PER FONTI DI FINANZIAMENTO PRG01 - GESTIONE DEL SERVIZIO INFORMATIVO Esercizio 2015

	Previsione pluriennale di Spesa Anno 2015	Previsione pluriennale di Spesa Anno 2016	Previsione pluriennale di Spesa Anno 2017	Fonti di Finanziamento (Totale previsione pluriennale)	Legge di finanziamento e regolamento U.E.
	317.272	322.031	326.861	966.164	
- Quote di risorse generali				0	
- Stato					
- Regione					
- Provincia					
- Unione Europea					
- Cassa DD.PP.					
- Altri indebitamenti					
- Altre entrate				943.020	
- Proventi dei servizi				23.144	

3.9 - RIEPILOGO PROGRAMMI PER FONTI DI FINANZIAMENTO PRG02 - GESTIONE DEL SERVIZIO PERSONALE Esercizio 2015

	Previsione pluriennale di Spesa Anno 2015	Previsione pluriennale di Spesa Anno 2016	Previsione pluriennale di Spesa Anno 2017	Fonti di Finanziamento (Totale previsione pluriennale)	Legge di finanziamento e regolamento U.E.
	217.915	221.184	224.502	663.601	
- Quote di risorse generali				0	
- Stato					
- Regione					
- Provincia					
- Unione Europea					
- Cassa DD.PP.					
- Altri indebitamenti					
- Altre entrate				499.052	
- Proventi dei servizi				164.549	

3.9 - RIEPILOGO PROGRAMMI PER FONTI DI FINANZIAMENTO PRG03 - GESTIONE DEL SERVIZIO POLIZIA MUNICIPALE E NOTIFICA ATTI Esercizio 2015

	Previsione pluriennale di Spesa Anno 2015	Previsione pluriennale di Spesa Anno 2016	Previsione pluriennale di Spesa Anno 2017	Fonti di Finanziamento (Totale previsione pluriennale)	Legge di finanziamento e regolamento U.E.
	2.053.586	2.084.389	2.115.655	6.253.630	
- Quote di risorse generali					0
- Stato					
- Regione					
- Provincia					
- Unione Europea					
- Cassa DD.PP.					
- Altri indebitamenti					
- Altre entrate				4.667.829	
- Proventi dei servizi				1.585.801	

3.9 - RIEPILOGO PROGRAMMI PER FONTI DI FINANZIAMENTO PRG04 - GESTIONE DEI SERVIZI AMMINISTRATIVI GENERALI Esercizio 2015

	Previsione pluriennale di Spesa Anno 2015	Previsione pluriennale di Spesa Anno 2016	Previsione pluriennale di Spesa Anno 2017	Fonti di Finanziamento (Totale previsione pluriennale)	Legge di finanziamento e regolamento U.E.
	404.307	410.372	416.527	1.231.206	
- Quote di risorse generali				0	
- Stato					
- Regione				609.045	
- Provincia					
- Unione Europea					
- Cassa DD.PP.					
- Altri indebitamenti					
- Altre entrate				574.168	
- Proventi dei servizi				47.993	

3.9 - RIEPILOGO PROGRAMMI PER FONTI DI FINANZIAMENTO PRG05 - GESTIONE DEI SERVIZI SOCIALI Esercizio 2015

	Previsione pluriennale di Spesa Anno 2015	Previsione pluriennale di Spesa Anno 2016	Previsione pluriennale di Spesa Anno 2017	Fonti di Finanziamento (Totale previsione pluriennale)	Legge di finanziamento e regolamento U.E.
	4.026.500	4.044.850	4.063.497	12.134.846	
- Quote di risorse generali				0	
- Stato				112.978	
- Regione				5.875.897	
- Provincia					
- Unione Europea					
- Cassa DD.PP.					
- Altri indebitamenti					
- Altre entrate				6.061.786	
- Proventi dei servizi				84.185	

3.9 - RIEPILOGO PROGRAMMI PER FONTI DI FINANZIAMENTO PRG06 - SPORTELLO UNICO ATTIVITA' PRODUTTIVE Esercizio 2015

	Previsione pluriennale di Spesa Anno 2015	Previsione pluriennale di Spesa Anno 2016	Previsione pluriennale di Spesa Anno 2017	Fonti di Finanziamento (Totale previsione pluriennale)	Legge di finanziamento e regolamento U.E.
--	--	--	--	---	--

48.801

49.533

50.276

148.610

- Quote di risorse generali

- Stato

- Regione

- Provincia

- Unione Europea

- Cassa DD.PP.

- Altri indebitamenti

- Altre entrate

111.804

- Proventi dei servizi

36.806

3.9 - RIEPILOGO PROGRAMMI PER FONTI DI FINANZIAMENTO PRG07 - PROTEZIONE CIVILE Esercizio 2015

	Previsione pluriennale di Spesa Anno 2015	Previsione pluriennale di Spesa Anno 2016	Previsione pluriennale di Spesa Anno 2017	Fonti di Finanziamento (Totale previsione pluriennale)	Legge di finanziamento e regolamento U.E.
--	--	--	--	---	--

25.000

25.375

25.756

76.131

- Quote di risorse generali

- Stato

- Regione

- Provincia

- Unione Europea

- Cassa DD.PP.

- Altri indebitamenti

- Altre entrate

76.131

- Proventi dei servizi

0

3.9 - RIEPILOGO PROGRAMMI PER FONTI DI FINANZIAMENTO PRG08 - TRIBUTI Esercizio 2015

	Previsione pluriennale di Spesa Anno 2015	Previsione pluriennale di Spesa Anno 2016	Previsione pluriennale di Spesa Anno 2017	Fonti di Finanziamento (Totale previsione pluriennale)	Legge di finanziamento e regolamento U.E.
--	---	---	---	--	---

	241.285	244.904	248.577	734.766	
--	---------	---------	---------	---------	--

- Quote di risorse generali

- Stato

- Regione

- Provincia

- Unione Europea

- Cassa DD.PP.

- Altri indebitamenti

- Altre entrate

734.766

- Proventi dei servizi

0

SEZIONE 4

STATO DI ATTUAZIONE DEI PROGRAMMI DELIBERATI NEGLI ANNI PRECEDENTI E CONSIDERAZIONI SULLO STATO DI ATTUAZIONE

4.1 - ELENCO DELLE OPERE PUBBLICHE FINANZATE NEGLI ANNI PRECEDENTI E NON REALIZZATE (IN TUTTO O IN PARTE)

Questa funzione non è stata delegata all'Unione dei Comuni Pianura Reggiana.

SEZIONE 5

**RILEVAZIONE PER IL CONSOLIDAMENTO
DEI CONTI PUBBLICI
(ART. 170, c. 8 D.Lgs. n. 267/200)**

SEZIONE 6

CONSIDERAZIONI FINALI SULLA COERENZA DEI PROGRAMMI RISPETTO AI PIANI REGIONALI DI SVILUPPO, AI PIANI REGIONALI DI SETTORE, AGLI ATTI PROGRAMMATICI DELLA REGIONE

6.1 – VALUTAZIONI FINALI DELLA PROGRAMMAZIONE

I piani regionali e provinciali sono recepiti dall'Unione dei Comuni sia attraverso accordi di programma sottoscritti direttamente sia attraverso accordi di programma trasferiti dai comuni aderenti all'Unione e dalle loro forme associative.

Tramite tali strumenti tecnico – giuridici l'Ente coordina le proprie azioni amministrative per il raggiungimento degli obiettivi programmatici regionali e provinciali.

Correggio, 27 febbraio 2015

Il Dirigente
Dott. Tiziano Toni